



Ministerstvo
vnitra

Zpřístupnění Aplikace AIS SE v9

Milan Čigáš, Mgr.

ředitel odboru správních činností

Obsah



01 Vývoj správních evidencí

02 Rozvoj aplikací správních evidencí

03 Nastavení uživatelského oprávnění

04 Školení a webináře

05 Zpřístupnění aplikace AIS SE



01 Vývoj správních evidencí



Základní registry

- **Vytvoření centrálních registrů mělo za cíl řešit zejména problémy:**
 - s nejednotností, multiplicitou a neaktuálností klíčových databází
 - se sdílením údajů, kdy IS byly provozovány na odlišných platformách
 - s opakovanou povinností poskytovat shodné údaje a dokládat jejich správnost
- Zásadním krokem k vymezení a fungování základních registrů bylo přijetí zákona č. 111/2009 Sb., o základních registrech.
- Ostrý provoz základních registrů byl spuštěn **1.7.2012.**



Základní registry

- 1. **Registr obyvatel (ROB) – DIA**
- 2. **Registr právnických osob, podnikajících fyzických osob a orgánů veřejné moci (registr osob - ROS) – DIA**
- 3. **Registr územní identifikace, adres a nemovitostí (registr územní identifikace RUIAN) – ČÚZK**
- 4. **Registr agend, orgánů veřejné moci, soukromoprávních uživatelů údajů a některých práv a povinností (registr práv a povinnosti - RPP) - DIA**



Vývoj správních evidencí

- 1972 – rozhodnutí o vybudování **počítačové evidence obyvatel**
- 1994 – dokončení „Jednotného informačního systému“ (okres – centrum)
- 1. 7. 2010 – spuštění zápisových a jiných formulářů v CzechPOINT@office
- 2019 – 2020 postupný přechod ORP na jednoúrovňové webové aplikace správních evidencí („C227“ – AIS SE)
- 2021 rozhodnutí o ukončení podpory zápisových formulářů v CzechPOINT@office a rozvoj webových aplikací správních evidencí
- 2.Q 2026 – zpřístupnění aplikací správních evidencí dalším uživatelům - ohlašovnám, matričním úřadům, krajským úřadům, zastupitelským úřadům a soudům

AIS SE = AISEO + AISEOP + AISECD



02 Rozvoj aplikací správních evidencí



**Cílem rozvoje je
převést veškeré
procesy pro zápis
údajů z CzechPOINT
formulářů do
aplikace správních
evidencí.**



Gestoři projektu

Projekt je řešen ve dvou liniích:

- gestorem Rámcové dohody na podporu a úpravy správních evidencí je **odbor agendových informačních systémů** (sekce informačních a komunikačních technologií MV), přičemž na rozvoji a úpravách aplikačního programového vybavení participuje věcný správce informačních systémů, **odbor správních činností** (sekce veřejné správy MV)
- **odbor správních činností** (sekce veřejné správy) rovněž zajišťuje školení zapisovatelů, metodické materiály a koordinuje nasazení aplikace po věcné stránce

V souběžné 2. linii **odbor agendových informačních systémů** (sekce informačních a komunikačních technologií) řeší ve spolupráci s **NAKIT, s.p.** připojení obcí a matričních úřadů k bezpečné infrastruktuře veřejné správy.



2021

**rozhodnutí o ukončení podpory
zápisových formulářů
CzechPOINT,
v prostředí CzechPOINT@office,
prostřednictvím nichž dochází
k editaci údajů**



editoři (zapisovatelé):



ohlašovny



matriční úřady



obce s rozšířenou působností



krajské úřady



soudy

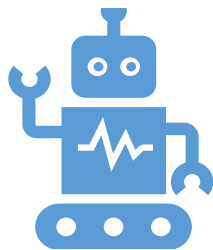

Rozvoj a úpravy:



zpracování všech
zápisových procesů
z formulářů CzechPOINT



rozvoj nových
funkcionalit ve všech
aplikacích – EO, OP, CD



možnost evidování
dalších údajů, které
stanoví zákon





2026
zpřístupnění aplikací všem
zapisovatelům

editoři (zapisovatelé):
ohlašovny
matriční úřady
obce s rozšířenou působností
krajské úřady
soudy
zastupitelské úřady

verze 9



webovou aplikaci (verze 8) již nyní používají
**obecní úřady obcí s rozšířenou působností, a to
na úsecích:**

-  **evidence obyvatel**
-  **evidence občanských průkazů**
-  **evidence cestovních dokladů**



i tato aplikace bude k datu jejího
zpřístupnění pro další zapisovatele
povýšena na vyšší verzi (verze 9)
a rozšířena o nové funkcionality



03 Nastavení uživatelského oprávnění



Nastavení uživatelského oprávnění

MV-55021-2/SC-2026 ze dne 9. dubna 2026

Informace pro obce I. a II. typu a vybrané městské části a městské obvody ke zpřístupnění aplikací správních evidencí a nastavení oprávnění v JIP/KAAS, rozeslaná cestou krajských úřadů.

Ministerstvo provede přehled „připojených“ obcí – ověření přístupu k Aplikaci jbylo třeba provést **do 30. dubna 2026**. (průběžně probíhá)

MV-55021-3/SC-2026 ze dne 9. dubna 2026

Informace pro obce s rozšířenou působností a městské části Praha 1 – 22 ke zpřístupnění aplikací správních evidencí a nastavení oprávnění v JIP/KAAS, rozeslaná cestou krajských úřadů.



Nastavení uživatelského oprávnění (pracovníkovi matričního úřadu)

= nastavení oprávnění v JIP/KAAS lokálním administrátorem OVM

Přístupová role

C227 – Agendový informační systém evidence obyvatel

→ <https://aisse.mvcr.cms2.cz>

C227 – Informační systém evidence obyvatel – OBEC I, II – internet

→ <https://aisse.mv.gov.cz>

Agendové činnostní role - A115 Evidence obyvatel a rodná čísla

CR797 Zápis, změna nebo zrušení údajů v AISEO matričním úřadem

CR121225 Zápis, změna nebo zrušení údajů v AISEO zvláštní



Nastavení uživatelského oprávnění (pracovníkovi ohlašovny)

= nastavení oprávnění v JIP/KAAS lokálním administrátorem OVM

Přístupová role

C227 – Agendový informační systém evidence obyvatel

→ <https://aisse.mvcr.cms2.cz>

C227 – Informační systém evidence obyvatel – OBEC I, II – internet

→ <https://aisse.mv.gov.cz>

Agendové činnostní role - A115 Evidence obyvatel a rodná čísla

CR798 Zápis, změna nebo zrušení údajů v AISEO ohlašovnou

CR806 Poskytování údajů z AISEO

CR57942 Poskytnutí údajů z AISEO vlastníkovi podle adresy objektu

CR11548 Využívání údajů z AISEO ohlašovnou



Přihlášení do Aplikace

- Google Chrome, Firefox
- přístupová obrazovka
- pro přihlášení je třeba přejít do neveřejné části

The screenshot shows the login page for the AISSE application. At the top, it says 'Ministerstvo vnitra' and 'Agendové informační systémy správních evidencí'. A red box highlights the link 'Vstup do neveřejné části AISSE'. Below this is an introductory text block. A section titled 'Seznam správních evidencí' contains three buttons: 'Evidence Obyvatel', 'Evidence Občanských Průkazů', and 'Evidence Cestovních Dokladů'. A red box highlights the 'VSTUP' button on the 'Evidence Obyvatel' button. At the bottom, there is a 'Provozovatel' section with contact information and a copyright notice for 2026.

Úvodní stránka - Vstup do neveřejné části AISSE

Vstup do neveřejné části AISSE | Ověření uživatelů

Pro vstup do neveřejné části AISSE je nutné přihlášení prostřednictvím formáře MVAAS.

This image shows a close-up of the three login buttons from the previous screenshot. The 'Evidence Obyvatel' button has a red box around its 'VSTUP' button. A large blue arrow points from this button towards the right, towards the main screenshot.



Přihlášení do Aplikace

- autentizace uživatele v JIP/KAAS
- pro přihlášení je třeba mít komerční certifikát

K Aplikaci se lze nyní přihlásit, ale **ne s ní pracovat** (v provozu jiná verze Aplikace).

Digitální a informační
agentura



Přihlášení do systému:
**C227 - Informační systém evidence
obyvatel - OBEC I, II - internet**

Vyberte způsob přihlášení:

Certifikátem	pokud máte zaregistrovaný osobní certifikát ke svému uživatelskému účtu v Jednotném identitním prostoru (JIP)
Jménem a heslem	pokud nemáte zaregistrovaný osobní certifikát ani OTP ke svému uživatelskému účtu v Jednotném identitním prostoru (JIP)
OTP	pokud máte zaregistrováno přihlašování jednorázovým heslem (OTP) ke svému uživatelskému účtu v Jednotném identitním prostoru (JIP)
NIA	pokud se chcete ke svému uživatelskému účtu v Jednotném identitním prostoru (JIP) přihlásit s využitím elektronické identifikace prostřednictvím národního bodu (NIA) podle zákona č. 250/2017 Sb. Váš uživatelský účet v JIP musí být ztotožněn

Jménem a heslem >>

Certifikátem >>

OTP >>

NIA >>

Přihlašovací jméno:

Heslo:

PŘIHLÁSIT

Správu uživatelských účtů v JIP provádí Váš lokální administrátor na adrese <https://www.czechpoint.cz/spravada/>

[Prohlášení o zpracování Vašich osobních údajů](#)

© 2026 Digitální a informační agentura, všechna práva vyhrazena



04 Školení a webináře

Školení a webináře



Podzim 2025

Metodické návštěvy krajských úřadů (roadshow).

Leden 2026

Metodické školení pro zaměstnance krajských úřadů. (160 účastnic a účastníků)

Leden – Březen 2026

Ve spolupráci s krajskými úřady - Metodické školení pro zaměstnance matričních úřadů. (1 200 účastnic a účastníků)

Duben 2026

Metodické školení pro zaměstnance ohlašoven. (více jak 1 900 účastnic a účastníků)



Důležitý odkaz

Prezentace, metodické pokyny,
webinář, krátká návodná videa:

<https://kvalitavs.gov.cz/kurzy/skoleni-ais-se/>

Školení a webináře



Květen 2026

Metodické školení pro zaměstnance soudů. (Spolupráce Ministerstva spravedlnosti – Justiční akademie.)

Květen - červen 2026

Příprava - Metodické školení pro zastupitelské úřady. (Spolupráce Ministerstva zahraničních věcí – dle plánu rotace na zastupitelských úřadech.)

Květen – Červen 2026

Metodické podklady (web – kvalita VS)

Červen 2026

Metodické dny pro zaměstnance krajské úřady



Školení a webináře

Červen 2026

Metodické dopisy – krajské úřady a obce s rozšířenou působností

Červen 2026 (9. června 2026 v 10.00 hod.)

Metodické online setkání. (Krajské úřady a obce s rozšířenou působností, DIA.)



05 Zpřístupnění aplikace AIS SE a shrnutí





Ministerstvo
vnitra

**Děkuji
za pozornost**

Milan Čigáš

milan.cigas@mv.gov.cz